

**REGULAMENTO INTERNO DE FUNCIONAMENTO  
PRÉ-ESCOLAR**

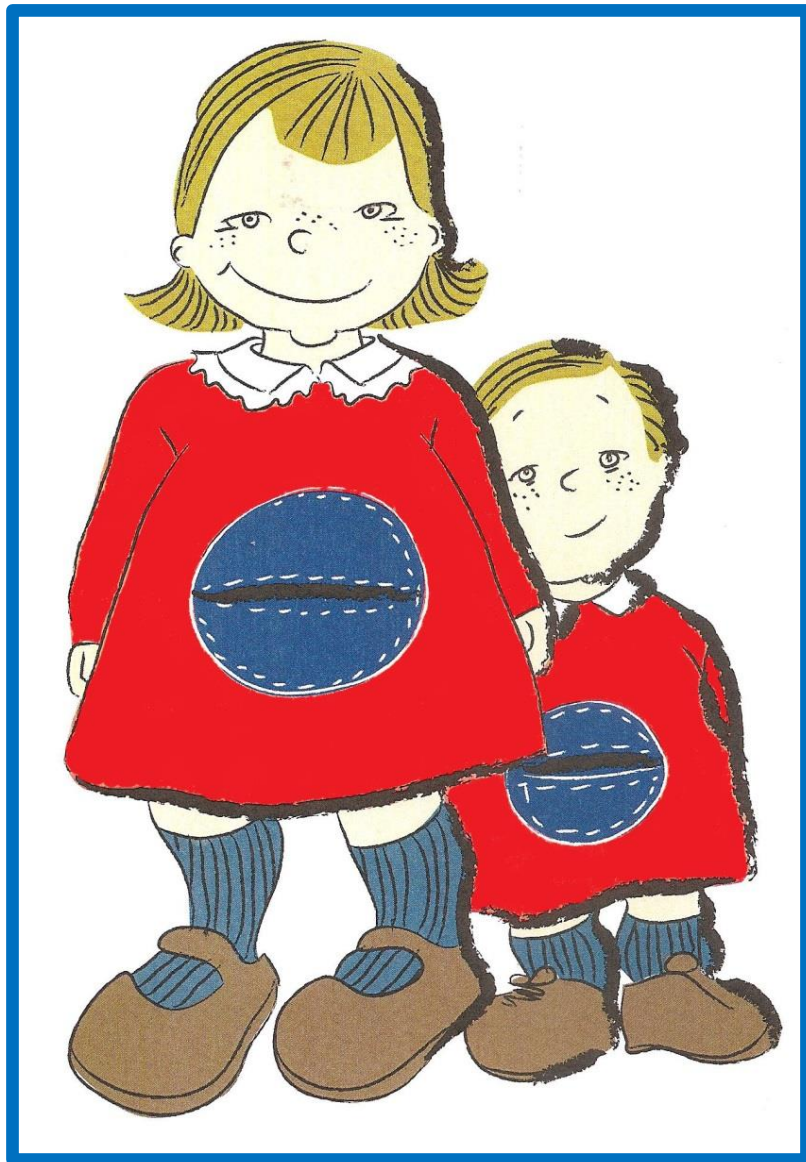

**2021- 2022**



## CENTRO SOCIAL DO SAGRADO CORAÇÃO DE JESUS

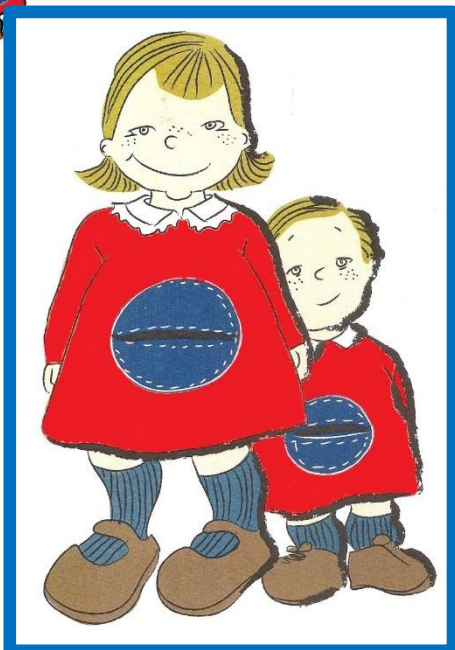

O Centro Social do Sagrado Coração de Jesus (CSSCJ) é uma Instituição Particular de Solidariedade Social, sem fins lucrativos fundada em 1969. Tem atualmente duas valências: **Creche e Pré- Escolar**

**A Creche** – (1 e 2 anos).

A Creche funciona na Rua de S. Domingos à Lapa 60  
Dispõe de 5 salas: 2 salas de 1 ano e 3 salas de 2 anos .

**O Pré-Escolar** – (3,4,5 e 6 anos).

O Pré - Escolar funciona em dois polos: na Rua de S. Domingos à Lapa 60 e na Rua de S. Félix 15 porta 29.

Dispõe ao todo 7 salas: 3 salas na Rua de S. Domingos à Lapa 60 e 4 salas na Rua de S. Félix.

### MISSÃO DO CSSCJ

Proporcionar as condições para o desenvolvimento integral através de praticas pedagógicas diferenciadas valorizando a estreita colaboração com a família e o percurso individual de cada criança

### A FILOSOFIA EDUCATIVA DO CSSCJ:

A Filosofia educativa do Centro é baseada na construção de um Centro onde haja um ambiente alegre e feliz. POR ISSO QUEREMOS EDUCAR:

1. Para que as crianças sejam elas próprias e confiem em si mesmas.
2. Para que sejam estimuladas a pensar .
3. Para que sejam capazes de aceitar desafios e enfrentar todas as situações.
4. Para que sejam capazes de tomar decisões.
5. Para que sejam capazes de respeitar a liberdade dos outros.
6. Para que sejam capazes de desenvolver o seu potencial de sensibilidade, imaginação e inteligência.
7. Para que aceitem, respeitem e valorizem as diferenças.
8. Para que sejam construtores de paz e justiça.
9. Para que experimentem o valor e a alegria da solidariedade.
10. Para que respeitem a natureza que nos rodeia.



# CENTRO SOCIAL DO SAGRADO CORAÇÃO DE JESUS

## I - DISPOSIÇÕES GERAIS

### 1.1 - Âmbito de aplicação

O Pré - Escolar do “Centro Social do Sagrado Coração de Jesus” (de agora em diante, abreviadamente, “Centro”) pertencem à Associação “Centro Social do Sagrado Coração de Jesus”, uma Instituição Particular de Solidariedade Social, que celebrou em 5 de Dezembro de 2005 um acordo de cooperação para a resposta social com o Centro Distrital de Lisboa.

### 1.2 - Legislação aplicável

Além das normas do presente Regulamento, a atividade do Centro é regulada pelas normas constantes da legislação aplicável, e que se encontram, entre outros nos diplomas legais relativos à valência do Pré-Escolar: Lei n.º 5/97, de 10 de Fevereiro, o Decretos-Lei; nº 147/97, de 11 de Junho, o Decreto lei n.º 64/2007, de 14 de Março, O Despacho Conjunto n.º 300/97, de 4 de setembro e o Despacho Normativo nº7/B de 7 maio de 2015.

### 1.3 - Objetivos do regulamento

O presente Regulamento Interno de funcionamento visa:

- Promover o respeito pelos direitos das crianças e das suas famílias, bem como dos trabalhadores.
- Assegurar a divulgação e o cumprimento das regras de funcionamento do Centro.
- Promover a participação ativa de todos os envolvidos ao nível da gestão das respostas sociais.

### 1.4 - Serviços prestados e atividades desenvolvidas

O Centro Social do Sagrado Coração de Jesus assegura a prestação dos seguintes serviços nas valências de Creche e Pré-escolar:

- O atendimento individualizado da criança num clima de segurança afetiva e física que contribua para o seu desenvolvimento global;
- Um desenvolvimento harmonioso da Criança, colaborando com a família na deteção e despiste precoce de situações de doença, inadaptação ou deficiência, proporcionando o seu adequado encaminhamento;
- Cuidados pessoais ao nível da alimentação, da higiene e assistência medicamentosa (no caso antibiótico ou antipiréticos);

O Centro realiza atividades sócio pedagógicas, lúdicas, recreativas, culturais e sociais.

### 1.5 - Quadros de pessoal

O quadro de pessoal do Centro encontra-se afixado em local bem visível, contendo a indicação dos respetivos recursos humanos, (direção técnica, equipa técnica, pessoal auxiliar e voluntários) formação e conteúdo funcional, definido de acordo com a legislação em vigor.

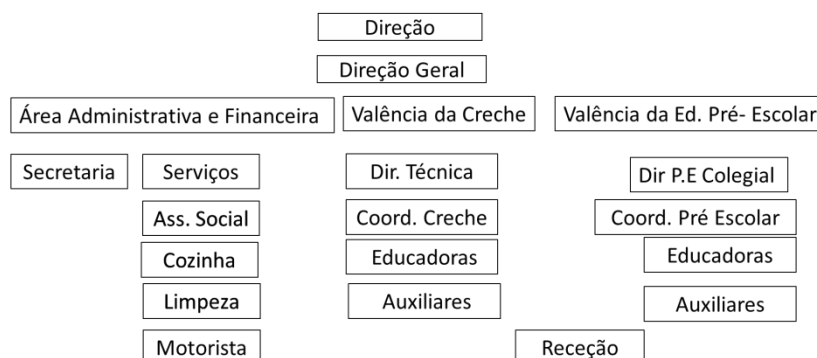



## CENTRO SOCIAL DO SAGRADO CORAÇÃO DE JESUS

---

A Direção do CSSCJ é constituída por Pais, sócios do Centro que se responsabilizam pela gestão, organização e o cumprimento das exigências e contratos com a segurança social, delegando na Diretora técnica a coordenação pedagógica da instituição.

A Direção Pedagógica da valência da Educação Pré - Escolar é uma direção colegial.

É da competência da Direção Pedagógica a orientação da ação educativa da Educação Pré - Escolar designadamente:

- a) Representar a escola junto do Ministério da Educação e Ciência em todos os assuntos de natureza pedagógica;
- b) Planificar e superintender nas atividades curriculares e culturais;
- c) Promover o cumprimento dos planos e programas;
- d) Velar pela qualidade do ensino;
- e) Zelar pela educação e disciplina das crianças

### 1.6 - Livro de reclamações

Nos termos da legislação em vigor, o Centro possui Livro de Reclamações, que poderá ser solicitado na receção sempre que desejado.

## II - PROCESSO DE ADMISSÃO DO ALUNO

### 2.1 - Candidatura

Os Pais ou os Encarregados de Educação das crianças podem apresentar as respetivas candidaturas através do preenchimento e apresentação de uma ficha de candidatura, devendo fazer prova das declarações efetuadas.

A ficha de candidatura pode ser entregue na portaria do Centro entre as 08h00 e as 19h00, durante todos os dias úteis do ano em que o Centro esteja aberto ao público. A candidatura deve ser confirmada em Janeiro.

Recebida a candidatura, a mesma é analisada pela Diretora Técnica, a quem compete elaborar a proposta de admissão.

As decisões de admissão ou rejeição das candidaturas serão prontamente comunicadas aos Pais ou Encarregados de Educação.

### 2.2 - Condições de admissão

São condições de admissão:

- Os pais e encarregados de educação devem identificar-se com o projeto educativo do Centro Social do Sagrado Coração de Jesus.
- Ter feito a candidatura.
- Ter vaga seguindo os critérios de admissão

### 2.3 - Critérios de admissão

A seleção das crianças admitidas é feita pela seguinte ordem de prioridade:

- I. Crianças com Necessidades Educativas Especiais.
- II. Filhos de Funcionários e Irmãos dos alunos que frequentam o Centro.
- III. Crianças de famílias de baixos recursos económicos e/ou ausência ou indisponibilidade dos Pais para assegurar os cuidados necessários.
- IV. Filhos dos Antigos Alunos/as.
- V. Data da formalização da candidatura.

O Centro poderá guardar 10% das vagas para alunos que se enquadrem no 6.º escalão da tabela de comparticipação em vigor com vista a salvaguardar a sustentabilidade da instituição.



## CENTRO SOCIAL DO SAGRADO CORAÇÃO DE JESUS

---

### 2.4 – Lista de espera

Não sendo possível proceder à admissão da criança por inexistência de vaga, poderá ficar em lista de espera, sendo os Pais informados da sua posição, caso o solicitem.

### 2.5 – Admissão/ inscrição

a) Para efeitos de inscrição, os Pais ou Encarregados de Educação devem apresentar os seguintes documentos:

- Cartão do cidadão da criança e dos Pais ou Encarregados de Educação; se os Pais assim o entenderem
- Declaração da entidade patronal com o horário laboral dos Pais ou Encarregados de Educação.
- Boletim de vacinas, com as vacinas em dia.

Para o processo da criança, os Pais ou Encarregados de Educação devem preencher:

- Ficha de candidatura
- Ficha de Inscrição
- Ficha Médico-Pedagógica
- Ficha anual de Pessoas a quem a criança pode ser entregue pelo Centro
- Ficha da Assistente Social

b) Não serão aceites processos de inscrição caso falem documentos.

c) A inscrição é realizada na R. de S. Domingos à Lapa nº 60, Lisboa, e nesta altura é devido o pagamento do valor da inscrição, do seguro anual da criança e da cota dos Pais para a Associação “Centro Social do Sagrado Coração de Jesus” .

d) Em caso de desistência não haverá reembolso do valor da inscrição.

e) Não será aceite a renovação de matrículas de alunos cujas mensalidades do ano anterior estejam por regularizar.

f) Em caso de separação dos Pais é obrigatória a apresentação de certidão da sentença judicial que regule o poder paternal ou determine a tutela. Não havendo nenhuma ordem judicial, aplica-se a regra geral segundo a qual ambos os Pais detêm o poder paternal.

g) Em caso de admissão urgente, pode ser dispensada a apresentação de candidatura e respetivos documentos probatórios, devendo todavia ser, desde logo iniciado o processo de obtenção dos dados em falta.

h) No ato de admissão será celebrado, nos termos da legislação em vigor, um contrato de prestação de serviço entre os Pais ou Encarregados de Educação e o Centro.

### 2.6 - Tabela de Participações

- Documentação a apresentar para o cálculo da mensalidade mediante a análise da Assistente Social:
- Recibo de vencimento dos pais ou encarregado de educação.
- IRS e nota de liquidação.
- Recibo da renda da casa ou da prestação do crédito à habitação (se for o caso).
- Declaração comprovativa de desemprego ou subsídio de desemprego (se for o caso).
- Fotocópia da declaração apresentada para efeito de IRS/IRC.
- Fotocópia da declaração do fundo de desemprego quando em situação de desemprego, com atualização trimestral.
- Fotocópia do recibo de vencimento, subsídios e gratificações.
- Fotocópia do recibo da renda de casa ou comprovativo do valor do empréstimo à habitação, em caso de habitação própria.



## CENTRO SOCIAL DO SAGRADO CORAÇÃO DE JESUS

b) A tabela de participações familiares encontra-se afixada em local bem visível e foi calculada de acordo com a legislação em vigor, nomeadamente: O Despacho Conjunto 300/ 97 , 2ª série de 9 Novembro do Ministério de Educação do Ministério da Solidariedade e da Segurança Social, a circular Normativa n.º 4, de dezembro de 2014 e a circular nº 5 de 23 de dezembro de 2014, da Direção Geral da Segurança Social (DGSS),

c) O cálculo do rendimento *per capita* do agregado familiar é realizado de acordo com a seguinte fórmula:

$$R = \frac{RAF/12 - D}{N}$$

Sendo que: **R** = Rendimento *per capita*; **RAF** = Rendimento mensal líquido do agregado familiar  
**D** = Despesas fixas; **N** = Número de elementos do agregado familiar

### Comparticipação Familiar –RMMG - 665€

<u>ESCALÃO</u>	<u>% sobre RMMG</u>	<u>% sobre Per Capita</u>
1	30%	15,0%
2	50%	22,0%
3	70%	39,5%
4	100%	39,8%
5	150%	40,0%
6	Mais de 150%	40,10%

Consideram-se para o efeito as seguintes despesas mensais fixas,

- O valor das taxas e impostos necessários à formação do rendimento líquido, designadamente do imposto sobre o rendimento e da taxa social única;
- O valor da renda de casa ou de prestação mensal devida pela aquisição de habitação própria; Os encargos médios mensais com transportes públicos; As despesas com aquisição de medicamentos de uso continuado em caso de doença crónica, até ao valor máximo do RMMG;
- Despesas com ascendente integrado com lar de idosos (ERPI).

### **2.7 - Mensalidades e Pagamentos**

- a) A participação familiar mensal é efetuada no total de 11 mensalidades, sendo que o valor do rendimento mensal líquido do agregado familiar é o duodécimo da soma dos rendimentos anualmente auferidos, por cada um dos seus elementos.
- b) As crianças que não frequentem o Centro durante 15 ou mais dias úteis consecutivos, por doença ou outra razão válida, pagarão 80% da mensalidade desde que comuniquem à secretaria oportunamente.
- c) A mensalidade dos irmãos de crianças que já frequentem o Centro será reduzida em 10%.
- d) Será aplicado um desconto de 2,5% no caso do pagamento integral das mensalidades anuais até ao dia 31 de Julho, e um desconto de 1% no caso de pagamento integral do corrente ano.
- e) As alterações à tabela em vigor serão decididas pela Direção do Centro, tendo em conta as necessidades do respetivo funcionamento assim como das famílias que o frequentam. As famílias serão avisadas na Assembleia Geral do ano anterior onde se aprova as alterações das mensalidades do ano seguinte.
- f) Durante o decurso do ano letivo, não haverá alteração da mensalidade estabelecida no início do ano, salvo em situações excecionais, devidamente validadas pela Assistente Social.
- g) No 6.º escalão a participação não pode exceder o valor máximo estipulado para a resposta social.
- h) A mensalidade estabelecida deverá ser paga nos primeiros dez dias de calendário de cada mês.



## CENTRO SOCIAL DO SAGRADO CORAÇÃO DE JESUS

---

i) Os pagamentos podem ser feitos por transferência bancária para o IBAN: PT 50 003521800001259423089, ou em dinheiro /multibanco na secretaria do Centro, na Rua de S. Domingos à Lapa n.º 60 das 08h30 às 16h30.

j) A mensalidade relativa ao mês de Julho será paga em três prestações que serão debitadas nos meses de Outubro, Novembro e Dezembro.

### **2.8 - Interrupção da Prestação de Cuidados por Iniciativa dos Pais ou Encarregados de Educação**

O contrato celebrado poderá ser dissolvido pelos Pais ou Encarregados de Educação da criança caso exista motivo justificativo, nomeadamente a não adaptação da criança, a mudança de residência, a insatisfação das necessidades da família ou da criança ou qualquer incumprimento das regras que regulam a prestação de serviços por parte do Centro.

### **2.9 - Cessação da Prestação de Serviços por Iniciativa do Centro**

O contrato celebrado poderá ser dissolvido pelo Centro em caso de incumprimento das regras do presente Regulamento ou da demais legislação aplicável, por parte dos Pais ou Encarregados de Educação da criança, nomeadamente no que diz respeito ao pagamento atempado da mensalidade e restantes quantias devidas.

### **2.10- Processo Individual da Criança**

No processo individual de cada criança fazem para além da identificação individual, elementos sobre a situação financeira, necessidades específicas, bem como outros elementos que se considerem importantes. A organização deste processo encontra-se repartida: Administrativo; Assistente Social e Pedagógico.

Os documentos que constam do processo individual são:

a) No dossier Administrativo

- Ficha de candidatura;
- Fotocópia dos documentos de identificação da criança e dos Pais ou Encarregados de Educação;
- Ficha de inscrição;
- Declaração da entidade patronal com o horário laboral dos Pais ou Encarregados de Educação;
- Contrato celebrado entre os Pais ou Encarregados de Educação e o Centro;

b) No dossier da Assistente Social

- Elementos relativo à situação sócio económica dos pais.

c) No dossier Pedagógico.

- Ficha Médico-pedagógica;
- Registo individual do desenvolvimento da criança;
- Caso os Pais estejam separados a sentença judicial que regula a o poder paternal;
- Ficha de pessoas autorizadas a vir buscar a criança;
- Ficha de Ocorrências

## **III - INSTALAÇÕES E FUNCIONAMENTO**

### **3.1 - Instalações**

O Centro Social do Sagrado Coração de Jesus, está sediado na R. de S. Domingos nº60, e na rua de S. Félix nº 29 porta 15 Lisboa sendo as suas instalações são compostas por:

#### **Pólo da Rua de S. Domingos:**

- 3 Salas de Pré-escolar na R. de S. Domingos À Lapa nº 60.
- 5 Salas de Creche na R. de S. Domingos À Lapa nº 60.
- 2 Refeitórios (salas de 1 ano e outro para as salas dos 2 e 3 anos)
- 2 WC de crianças
- 2 WC de pessoal
- 2 Fraldários
- 2 Salas para pessoal



## CENTRO SOCIAL DO SAGRADO CORAÇÃO DE JESUS

---

- 1 Sala de administração
- 1 Cozinha
- 2 Zonas de recreio
- 2 Lavandarias
- 2 Salas de material
- 4 Arrecadações

### **Polo da Rua de S. Félix**

- 4 Salas de pré-escolar na R. de S. Félix 15, porta 29
- 1 Refeitórios
- 1 copa
- 2 WC de crianças
- 1 WC adultos
- Recreio
- 1 Lavandaria
- 1 Arrecadação

### **3.2 Funcionamento**

#### **3.2.1. Horários**

O Centro funciona todos os dias úteis das 8h às 19h.

Horário da Componente Letiva: das 9h às 12h e das 14h às 16h. Esta componente tem um cariz gratuito.

Horário de Componente de Apoio à Família: 8h às 9h das 12h às 14h e das 16h às 19h.

Horário de Atendimento das Educadoras: Sem prejuízo de reuniões urgentes que podem ser marcadas sempre que necessário entre os Pais ou Encarregados de Educação e as Educadoras, será fixado e comunicado aos Pais no princípio do ano, o horário de atendimento das Educadoras.

#### **3.2.2 – Entradas e Saídas**

Na chegada ao Centro, a criança apenas pode ser entregue a um funcionário do Centro.

Na saída do Centro, a criança apenas será entregue a uma pessoa que conste na lista de pessoas autorizadas. Nenhuma criança será entregue a uma pessoa que não conste da lista mesmo que se trate de familiares.

#### **3.2.3 - Períodos de Encerramento do Centro**

O Centro está encerrado durante todo mês de agosto.

Os outros dias são estabelecidos no calendário do ano letivo que será divulgado aos pais antes do início do ano. O calendário pode ser alterado por decisão da Direção, sendo imediatamente comunicada aos Pais ou Encarregados de Educação.

Se por motivo de força maior não estiverem reunidas as condições necessárias ao bom funcionamento do Centro, este pode fechar, sendo esse facto imediatamente comunicado aos Pais ou Encarregados de Educação.

#### **3.2.4 - Acolhimento dos Novos Alunos**

Quando uma criança é chamada a frequentar o Centro é feita uma entrevista inicial onde são fornecidas as informações acerca do funcionamento da Instituição e recolhida informação relativa às necessidades da criança bem como expectativas dos Pais em relação ao Centro, sendo realizada uma visita guiada às instalações. É proposto um plano de adaptação aquando da entrada da criança de forma a ser feita gradualmente para facilitar a sua integração. É especial dever dos Pais cumprirem com o estabelecido com a educadora responsável pela criança no período de adaptação.





## CENTRO SOCIAL DO SAGRADO CORAÇÃO DE JESUS

---

### 3.2.5 - Passeios ou Deslocações

Os Pais ou Encarregados de Educação serão avisados dos passeios ou deslocações a realizar ao longo do ano. Nas saídas é obrigatório o uso de bibe, e chapéu (no Verão). O custo destes passeios será debitado com as mensalidades. Em caso de não comparência da criança será cobrado o valor do transporte, exceto nos casos em que pela antecedência do aviso seja possível recuperar esse valor.

### 3.2.6 – Colónia de Férias

A Colónia de Férias do Centro funciona durante três semanas do mês de Julho.

Para tal devem proceder à respetiva inscrição e pagamento do custo correspondente.

As crianças podem ficar no Centro caso não se inscrevam na Colónia desde que seja previamente acordado. É obrigatório o uso de fato de banho, bibe, pulseira de identificação e chapéu do Centro.

### 3.2.7- Refeições

- As crianças têm 2 refeições diárias no Centro, o almoço e o lanche, cujo custo está incluído na mensalidade, sendo fornecido e confeccionado nas instalações do Centro.
- O Horário das refeições são estabelecidas diferencialmente para as diversas faixas etárias.
- As ementas são elaboradas com a colaboração de uma nutricionista, estão afixadas na entrada do Centro e também no site da Instituição [www.centrosscj.com](http://www.centrosscj.com).
- Sempre que necessário podem ser solicitadas dietas até às dez horas do próprio dia.
- Os Pais das Crianças com doenças crónicas ou alergias que impliquem regimes alimentares especiais deverão expor a situação de forma a ser analisado individualmente.

### 3.2.8 – Fardas

- É obrigatório o uso de farda:
  - Bibe, chapéu, t-shirt (modelo do Centro).
  - Equipamento da colónia de Férias: Bibe, fato de banho e chapéu (modelo do Centro).
- As fardas são fornecidas pela YES e deverão ser encomendadas por mail.
- As encomendas são entregues no Centro, depois de efetuado o respetivo pagamento.

### 3.2.9 - Cuidados de Saúde e Seguros

- Todas as crianças têm um seguro de acidentes pessoais conforme estipulado por lei. Em caso de acidente os Pais ou Encarregados de Educação são imediatamente avisados, devendo os Pais acompanhar a criança ao médico determinado pela Seguradora respetiva.
- Se a criança manifestar qualquer sintoma de doença durante a sua permanência no Centro a Educadora tomará as devidas medidas e contactará imediatamente os Pais ou Encarregados de Educação, de forma a informá-los desse fato. Nestes casos, a criança apenas poderá voltar a frequentar o Centro após o decurso de um dia inteiro sem sintomas em casa.
- No caso de doenças infecto-contagiosas, terão que ser respeitados os períodos de ausência estabelecidos por lei, apenas podendo a criança voltar a frequentar o Centro mediante a apresentação de uma declaração médica.
- A criança não poderá frequentar o Centro quando apresentar as seguintes doenças:
  - Todas as doenças acompanhadas de febre;
  - Doenças do aparelho respiratório, nomeadamente bronquiolite, gripe, amigdalite, pneumonia;
  - Doenças do aparelho digestivo, nomeadamente diarreia aguda, diarreia persistente, parasitoses intestinais, etc.
- No caso da criança ter habitualmente convulsões com febre, os Pais devem prevenir a Educadora e entregarem a respetiva declaração médica com as instruções sobre o procedimento a ter em tais circunstâncias.



## CENTRO SOCIAL DO SAGRADO CORAÇÃO DE JESUS

---

- Sempre que seja necessário ministrar medicamentos à criança, os Pais deverão preencher no livro “Autorização de Medicamentos” que está na recepção, o respetivo termo de responsabilidade, e avisar a Educadora da criança. Só serão administrados os medicamentos que forem mencionados e registados.
- Centro não se responsabiliza nem pela validade dos medicamentos nem pelos seus efeitos secundários.
- Em caso de acidente, os procedimentos serão os seguintes:
  - Situação ligeira - (arranhões, dentadas, etc.) será transmitida aos Pais quando vierem buscar a criança.
  - Situação média (Febre alta, vômitos, diarreia,) será comunicado imediatamente aos Pais que devem retirar o mais depressa possível a criança do Centro.
  - Situação grave (queda, traumatismo, etc.) – os Pais serão imediatamente contactados telefonicamente e, caso necessário, a criança será transportada ao hospital devidamente acompanhada por um funcionário do Centro, devendo os Pais dirigir-se ao local.
  - Todas estas situações beneficiam de primeiros socorros no próprio Centro, onde existe uma enfermeira para o efeito.
- Caso a criança apresente indícios de parasitas, terá de permanecer em casa o tempo necessário para fazer o tratamento.
- Os Pais ou Encarregados de Educação deverão comunicar ao Centro, no início de cada ano ou sempre que sejam alterados, os contactos a utilizar em caso de emergência.

### 3.11 - Depósito e Guarda dos Bens

As crianças não deverão trazer objetos de valor, pois o Centro não se responsabiliza pelo seu desaparecimento ou dano. As crianças poderão trazer brinquedo, um livro ou outros objetos, contudo o Centro não garante a sua conservação. Todo o vestuário e objetos de uso pessoal deverão ser devidamente identificados, não se responsabilizando o Centro por qualquer dano ou perda.

## IV - DIREITOS E DEVERES

### 4.1 - Direitos dos Pais ou Encarregados de Educação:

- Ser informado do Regulamento Interno;
- Ser informado dos serviços existentes na Instituição e a sua forma de funcionamento;
- Ser informado da mensalidade estabelecida para a sua participação;
- Sugerir mudanças no funcionamento dos serviços;
- Ser atendido pela Educadora no dia de atendimento fixado;
- Ser atendido pela Direção quando solicite e sujeito a marcação prévia.

### 4.2- Deveres dos Pais ou Encarregados de Educação:

- Cumprir o presente regulamento e as decisões da Direção sobre o funcionamento do equipamento;
- Comunicar à Educadora da sala no dia anterior ou no próprio dia, até à hora regulamentar de entrada, as ausências e atrasos, com a entrega da declaração médica, sempre que se justifique.
- Participar nas reuniões de Pais/Encarregados de Educação convocadas pelo Centro.
- Desenvolver uma relação de cooperação com os agentes educativos;
- Participar, sob orientação pedagógica da Instituição, em atividades educativas de animação;
- Compartilhar nos custos dos serviços prestados, de acordo com o estabelecido.



## CENTRO SOCIAL DO SAGRADO CORAÇÃO DE JESUS

---

### 4.3- Direitos do Centro:

- Fazer cumprir as regras constantes deste Regulamento, bem como as notas informativas que eventualmente sejam comunicadas;
- Respeito pelos locais reservados ao funcionamento das atividades;
- Respeito pelos horários de entrada e saída das crianças;
- Conhecimento atempado das ausências, atrasos, alterações e desistências.

### 4.4- Deveres do Centro:

- Garantir o bom funcionamento do equipamento, de forma a assegurar o bem-estar e o atendimento adequado das crianças;
- Manter uma estrutura de recursos humanos qualitativa e quantitativamente adequada ao desenvolvimento das atividades;
- Ter em consideração as instruções emanadas pelos serviços competentes do Ministério da Solidariedade Social e do Trabalho, bem como do Ministério da Educação, em matérias de recursos humanos e ainda no que respeita à comparticipação dos utentes e famílias pela utilização do equipamento.

## V - DISPOSIÇÕES FINAIS

### 5.1 - Alterações ao Regulamento

Nos termos do regulamento da legislação em vigor, os responsáveis dos estabelecimentos ou das estruturas prestadoras de serviços deverão informar e contratualizar com os clientes ou seus representantes legais sobre quaisquer alterações ao presente regulamento com a antecedência mínima de 30 dias relativamente à data da sua entrada em vigor, e remeter ao núcleo de respostas sociais (DGESTE, ISS) sem prejuízo do direito à resolução do contrato a que a estes assiste.

Estas alterações terão que ser sujeitas a aprovação da entidade responsável.

### 5.2 - Integração de Lacunas

Em caso de eventuais lacunas, cabe à Direção do Centro decidir sobre as situações, tendo em conta a legislação/normativos em vigor sobre a matéria.

### 5.3 - Entrada em Vigor

A presente versão do Regulamento Interno foi aprovado em conselho de direção e entrará em vigor no dia 1 de Setembro de 2021.



# CENTRO SOCIAL DO SAGRADO CORAÇÃO DE JESUS

## ANEXO I

### Especificidades referentes ao ano letivo 2020- 2021

#### 1. Inscrição e reinscrição

O valor da Inscrição e da reinscrição, são tabeladas conforme o escalão de rendimentos em que se encontram.

No ato da inscrição é pago o valor 100€: (85€ Inscrição + 10€ seguro+ 5€. cota anual), após apuramento do escalão realizado em reunião com a Assistente Social será cobrado o remanescente, caso haja lugar.

#### 2. Valor da inscrição e reinscrições:

Escalões	Reinscrições	Inscrição
1º	100	100
2º	100	100
3º	150	150
4º	200	200
5º	250	250
6º	250	280

#### 3. Tabela de comparticipação

O valor da mensalidade é atribuído conforme o escalão atribuído, sendo que a mensalidade máxima corresponde ao 6ª escalão da tabela tendo na Creche o valor 410€ e no Pré Escolar: 400€

**Comparticipação Familiar - RMM 2021= 665,00€**

#### PRÉ-ESCOLAR

ESCALÃO	% sobre RMMG	% sobre Per Capita
1	30%	15,0%
2	50%	22,0%
3	70%	39,5%
4	100%	39,8%
5	150%	40,0%
6	Mais de 150%	40,10%

#### PERÍODOS DE INTERRUPÇÃO LETIVA

Dias 1,2,3, setembro - Preparação do ano letivo

Dias 23,24,30, 31 Dezembro - dias que antecedem o dia de Natal e Ano Novo

Dia 3 de janeiro – Reuniões de Pais

Dias 28 Fevereiro, 1 março- Carnaval

Dias 14 e 18 abril - 5ª feira Santa e dia que sucede ao dia de Páscoa.

Dias 17 de junho e 27,28,29 de julho

Mês de agosto