

RELATÓRIO DE CONTAS DO PERÍODO DE 2022

CENTRO SOCIAL DO SAGRADO CORAÇÃO DE JESUS



CENTRO SOCIAL DO SAGRADO CORAÇÃO DE JESUS

INDICE

I. RELATÓRIO DE ACTIVIDADES

- 1. Enquadramento**
 - a. Missão/Visão e Valores
 - b. Órgãos Sociais
 - c. Organograma
- 2. Apoios Sociais**
- 3. Mensalidades**
- 4. Repartição dos gastos**
- 5. Atividades por valência**
 - a. Creche
 - b. Pré-Escolar
 - c. Atividade Relevante

II.EVOLUÇÃO DOS DADOS CONTABILISTICOS

III.PROPOSTA DA APLICAÇÃO DE RESULTADOS

IV.DEMONSTRAÇÕES FINANCEIRAS

1. Balanço individual - dezembro 2022
2. Demonstração individual de resultados por natureza
3. Anexo às demonstrações financeiras
4. Demonstração de fluxos de caixa

V. PARECER DO CONSELHO FISCAL



CENTRO SOCIAL DO SAGRADO CORAÇÃO DE JESUS

I. RELATÓRIO DE ACTIVIDADES

1. Enquadramento

A Direção do Centro Social do Sagrado Coração de Jesus, nos termos dos Estatutos, apresenta o Relatório de Atividades e as Contas do período contabilístico findo em 31 de dezembro de 2022.

Ao longo deste ano de 2022, foram desenvolvidas e implementadas as práticas de qualidade e inovação nas respostas sociais da Creche e Pré-Escolar articulando da melhor forma todas as exigências continuando a projetar para o futuro, uma estratégia dinâmica, que assegure o bom funcionamento do Centro.

Para atingir os objetivos que nos propomos contamos com todos que fazem parte deste projeto que se dedicam e que se empenham diariamente na Educação das Crianças, ajudando no seu crescimento cuidando e semeando os Valores.

a. Missão/ visão/valores

Missão: Proporcionar as condições para o desenvolvimento integral da criança, através de práticas pedagógicas diferenciadas valorizando a estreita colaboração com as famílias e o percurso individual de cada criança.

Visão: Ser instituição inovadora, integrada na comunidade e reconhecida pela qualidade pedagógica da educação de Infância.

Valores: Alegria, Amizade, Solidariedade, Liberdade, Autonomia, Partilha, Inovação.

b. Órgãos sociais

Assembleia Geral	Presidente da Mesa Assembleia Geral	Marta Sommer Ribeiro
	Primeiro Secretário	Bernardo Albino
	Segunda Secretária	Marta Pestana
Conselho Fiscal	Presidente	Miguel d'Orey
	Vogal	Luísa Cayolla da Mota
	Vogal	Bernardo Lancastre Teotónio Pereira
Direção	Presidente	Francisco Mendes Correia
	Vise Presidente	Pedro Maria Simão
	Secretário	Gabriel de Sousa Uva
	Tesoureiro	João Tenreiro Gonçalves
	Vogal	Tiago Roquete Galdes
	Primeira Suplente	Filipa Sampaio Nunes
	Segundo Suplente	Gonçalo Medeiros

c. Organigrama

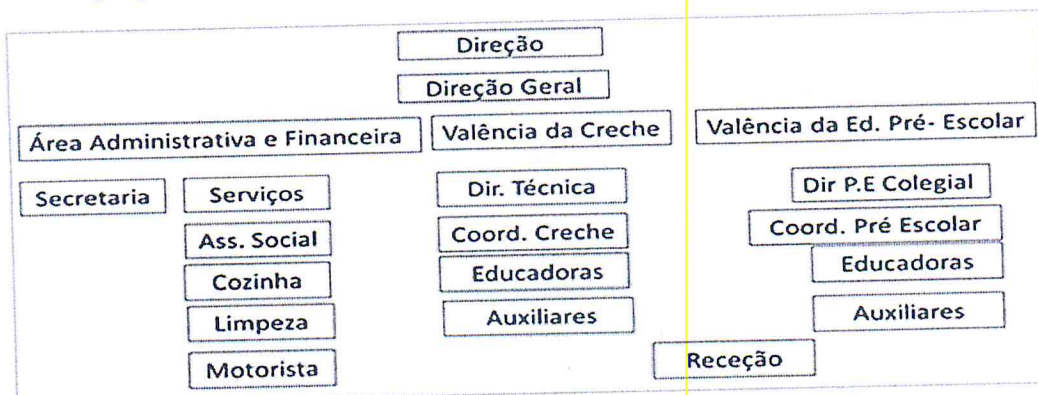



CENTRO SOCIAL DO SAGRADO CORAÇÃO DE JESUS

2. Apoios Sociais

O Centro Social do Sagrado Coração de Jesus tem apoio nas valências de Creche e Pré-Escolar através de uma Dotação Mensal Típica subsidiada pela Segurança Social e através de um Apoio Anual de Expansão do Pré-Escolar subsidiado pelo Ministério da Educação.

3. Mensalidades

As mensalidades do Centro são calculadas com base em escalões de rendimentos dos agregados familiares das crianças, recorrendo ao apoio especializado de uma Assistente Social que os insere nos vários escalões existentes. Os escalões praticados foram os seguintes:

CRECHE

ESCALÃO	% sobre RMM	Per Capita	% sobre Per Capita (2021)
1	Até 30 %	Até 211,50€	35,0%
2	De 30% a 50%	De 211,50€ a 352,50€	37,5%
3	De 50% a 70%	De 352,50€ a 493,50€	38,5%
4	De 70% a 100%	De 493,50€ a 705 €	38,6%
5	De 100% a 150%	De 705 € a 1057,50€	38,7%
6	Mais de 150%	Superior a 1057,50€	38,80%

PRÉ-ESCOLAR

ESCALÃO	% sobre RMM	Per Capita	% sobre Per Capita (2021)
1	Até 30 %	Até 211,50€	15,0%
2	De 30% a 50%	De 211,50€ a 352,50€	22,0%
3	De 50% a 70%	De 352,50€ a 493,50€	37,6%
4	De 70% a 100%	De 493,50€ a 705 €	37,7%
5	De 100% a 150%	De 705 € a 1057,50€	37,8%
6	Mais de 150%	Superior a 1057,50€	37,90%

A comparticipação Familiar do Rendimento mínimo mensal foi de **705€**

3. Repartição dos gastos: Os gastos do Centro estão maioritariamente afetos ao pessoal sendo esta uma grande percentagem dos gastos. No entanto aqui se refletem os gastos do Centro por tipo de gastos:

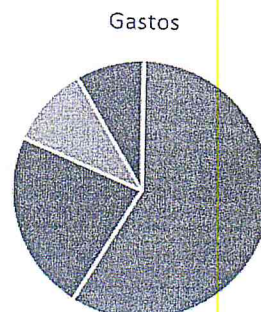

■ Pessoal ■ Electricidade ■ Água ■ Alimentação ■ Material Didáctico/Salas ■ Outros



CENTRO SOCIAL DO SAGRADO CORAÇÃO DE JESUS

5. Atividades por Valência

a. Creche

A Creche é um equipamento de natureza socioeducativa, vocacionado para o apoio à família e à criança, destinado a acolher crianças de 1 e 2 anos de idade, durante o período correspondente ao impedimento dos pais ou de quem exerça as responsabilidades parentais.

- Crianças

Lotação	31.12.2022
Acordo de Cooperação	54
Praticada	54
Taxa de ocupação	100%

Frequentaram a Creche, salas com crianças de um e dois anos, 24 alunos do sexo feminino e 30 alunos do sexo masculino. Em dezembro de 2022 existiam 60 crianças em lista de espera.

- Funcionários

Funcionários	31.12.2022	Rácio Funcionário: Crianças
Creche	17	1:3

b. Pré-Escolar

A Educação Pré-escolar é a primeira etapa da educação básica no processo de educação da criança, sendo complementar da ação educativa da família, com o qual deve estabelecer estreita cooperação, favorecendo a formação e o desenvolvimento equilibrado da criança, tendo em vista a sua plena inserção na sociedade como ser livre autónomo, livre e solidário.

- Crianças

Lotação	31.12.2022	
	S. Domingos	S. Félix
Acordo de Cooperação	36	77
Praticada	36	77
Taxa de ocupação	100%	100%

Frequentaram o Pré-escolar, salas com crianças de 3 a 6 anos, 52 crianças do sexo feminino e 61 crianças do sexo masculino.

- Funcionários

Funcionários	31.12.2022	Rácio Funcionário: Crianças
S. Domingos	9	1:4
S. Félix	15	1:5



CENTRO SOCIAL DO SAGRADO CORAÇÃO DE JESUS

6. Fatos relevantes do ano de 2022

Este ano foi possível voltar a realizar as festas de fim de ano com todos os Pais, momento muito bom de partilha e de convívio. A Creche realizou os "CafécomCentro" no recreio de S. Domingos e o Pré - Escolar apresentou "Óscares do Essencial" no ginásio do Colégio de Santa Maria. O Jantar de fim de ano com todo o colaboradores e direção foi realizado com a colaboração da empresa de eventos da Mãe de crianças do Centro.

Resultados Positivos do Centro

- **Acesso ao Lay-Off Simplificado**

Através do acesso a esta medida, o Centro acedeu à medida do Lay-Off simplificado para os seus trabalhadores.

Esta medida fez com que os trabalhadores do Centro recebessem 2/3 da sua remuneração e o Centro compensou a parte remanescente, para que os trabalhadores não perdessem os seus rendimentos.

No entanto, a mesma medida previa que a totalidade do valor pago fosse ainda isenta da Taxa Social Única, o que reduziu os gastos com pessoal.

Ou seja, o Estado substituiu-se ao Centro a pagar 2/3 dos seus vencimentos, por encerramento obrigatório da atividade e cumulativamente isentou o Centro de pagar a Segurança Social.

O Centro recebeu de Lay-Off o valor de 9.971,41 € deste apoio.

II. EVOLUÇÃO DOS DADOS CONTABILÍSTICOS

- No período contabilístico de 2022 o resultado líquido foi positivo, no valor 32.323,54 €;
- Foi efetuada uma estimativa de rendimentos do subsídio do pré-escolar, no montante de 109.268,90 €; Este ano ainda não abriram as candidaturas, pois aguarda-se uma lei do Estado, para que consigamos fazê-lo;
- Este ano de 2022 o total de rendimentos foi de 1.151.365,76 € face a 1.093.722,91 €;
- Destes rendimentos 599.576,03 € provêm de subsídios.

III. PROPOSTA DE APLICAÇÃO DE RESULTADOS

A Direção propõe que o resultado líquido positivo 32.323,54 €, seja transferido para Resultados Transitados.

Lisboa, 3 de Julho de 2023

A Direção

.....

.....